



Dôkaz, že vyšetrovateľom zaistené nože nie sú tie, ktoré usmrtili Tomáša.



**Počas útoku, bola jedna bodná rana
na prednú časť tela
urobená cez rifl'ovú bundu
v oblasti pravého vrecka.**



**Bodnorezný nástroj (nôž)
prenikol cez všetky vrstvy vrecka.**



Vrecko sa skladá z troch vrstiev látky.



**Dĺžka poškodenia na prednej strane bundy
v prvej vrstve látky je 2 cm.**

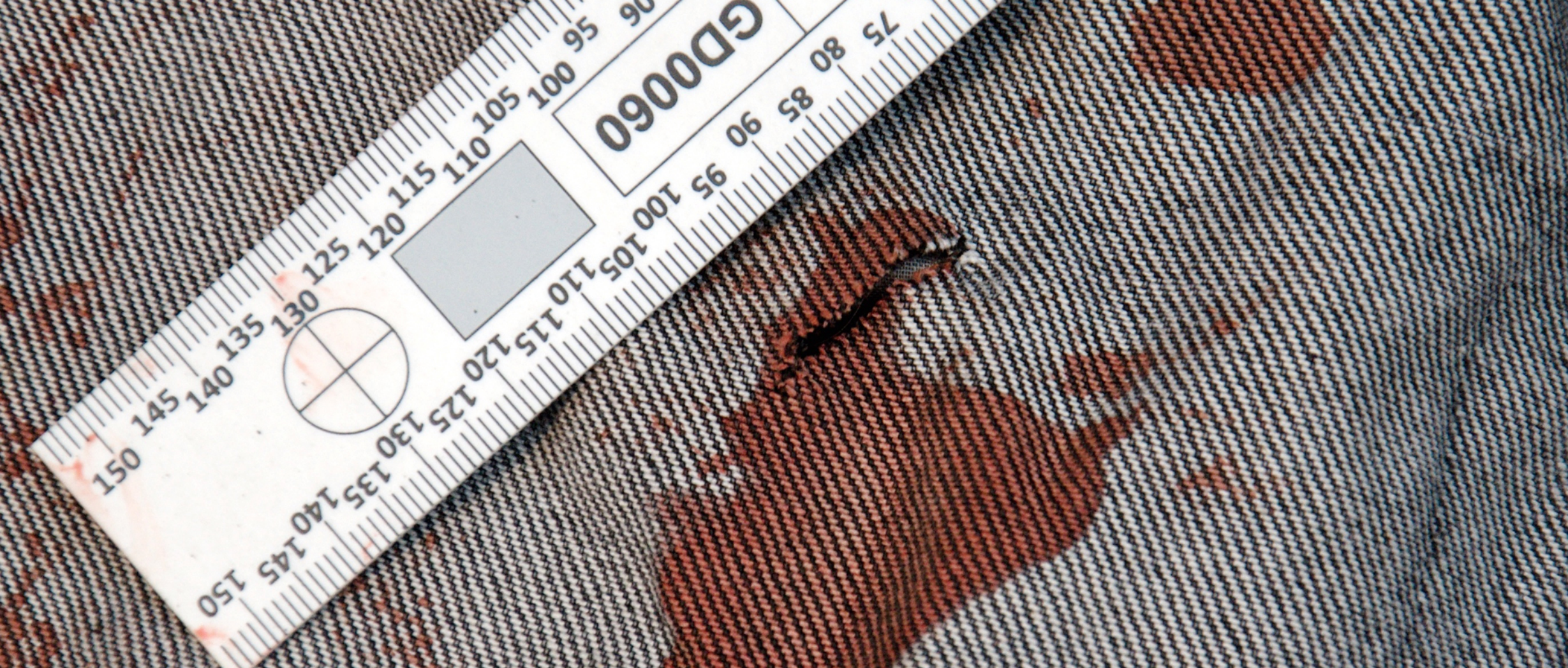

**Dĺžka poškodenia na vnútornej strane bundy
v tretej vrstve látky je 2 cm.**



**Poškodenie na bunde zodpovedá
na tele rana č. 18.**



**Dĺžka rany č. 18 na tele je 2,3 cm.
Hĺbka rany je 10 – 11 cm.**

Nôž s čiernou rukoväťou - stopa č. 73.



**Ak by ranu č. 18 mal spôsobiť tento nôž
a preniknúť do hĺbky 10 – 11 cm, tak by poškodenie na bunde bolo väčšie ako 2 cm.
Keď tento nôž bude rešpektovať poškodenie na bunde 2 cm,
tak prenikne len do hĺbky 2,9 cm a nie 10 – 11 cm.**

Nôž s pestrofarebnou rukoväťou – stopa č. B2.



Ak by ranu č. 18 mal spôsobiť tento nôž a preniknúť do hĺbky 10 – 11 cm, tak by poškodenie na bunde bolo väčšie ako 2 cm. Keď tento nôž bude rešpektovať poškodenie na bunde 2 cm, tak prenikne len do hĺbky 2,9 cm a nie 10 – 11 cm.

Porovnaním dĺžky poškodenia na rifl'ovej bunde s dĺžkou rany č. 18 na tele a metrickými rozmermi jednotlivých nožov, dostávame jednoznačný a **nespochybniteľný dôkaz**, že zaistené nože stopa č. 73 a stopa č. B2 nie sú tie, ktoré spôsobili bodnorezné rany na Tomášovom tele.

Rifl'ovina je pevná látka, ktorá nie je pružná a nedeformuje sa. Autenticky zachová veľkosť poškodenia.

Keď obhajoba chcela toto dokazovanie urobiť na súde, tak to **nebolo možné**, pretože vyšetrovateľ rifl'ovú bundu odovzdal Tomášovej rodine a dnes sa k nej už nedá dostať.

Vyšetrovateľ toto urobil napriek upozorneniu obhajoby, že **nože sú veľké a do rán sa nezmestia**.